



afate

Asociación de familiares y cuidadores
de enfermos de Alzheimer y otras
demencias de Tenerife

Memoria de actividades 2023

23 de marzo de 2024

Asociación de familiares y cuidadores de
enfermos de alzhéimer y otras demencias
de Tenerife-AFATE.

DECLARADA DE UTILIDAD PÚBLICA



afate

Asociación de familiares y cuidadores
de enfermos de Alzheimer y otras
demencias de Tenerife



Centro Nieves Martín. Sede social y administrativa de Afate.

CONSTITUÍDA EL 29 DE JUNIO DE 1995. Firmaban del acta constitucional de la Junta Gestora de AFATE Isidro Rodríguez Castro, Pilar Gil Martín, Tiburcio Melián Rosario y Nieves Martín Martínez.

INSCRIPCIÓN EN EL REGISTRO DE ASOCIACIONES DE CANARIAS: G1/S1/11952-95/TF. CIF: G38392973

DECLARADA DE UTILIDAD PÚBLICA el 27 de junio AFATE por el Ministerio del Interior mediante *Orden INT/721/2018, de 27 de junio, por la que se declaran de utilidad pública diversas asociaciones*. BOE núm. 163, de 6 de julio de 2018; página 68074. Número de registro nacional: 11952.

SEDE SOCIAL Y ADMINISTRATIVA: Calle Eladio Alfonso y González nº6, Ofra, 38010, Santa Cruz de Tenerife.

Teléfono: 922 660 881

Correo electrónico: informacion@afate.es

ÍNDICE

LA ASOCIACIÓN	4
CENTROS DE DÍA TERAPÉUTICOS	11
Centro de día terapéutico Josefa Molina	10
Centro de día terapéutico Isidro Rodríguez Castro	16
PROYECTO ALZHEIMER AYUNTAMIENTOS 2023	20
Zona norte	20
Zona sur	30
PROMOCIÓN DE LA AUTONOMÍA PERSONAL	34
SERVICIO A DOMICILIO	40
Servicio de ayuda a domicilio (SAD)	40
Servicio de promoción de la autonomía personal en domicilio (SPAPD)	40
SERVICIO DE EVALUACIÓN E INTERVENCIÓN FAMILIAR ZONA METROPOLITANA	42
Grupos de apoyo terapéutico	42
PROYECTO DE ATENCIÓN INTEGRAL A LAS DEMENCIAS EN LA GOMERA	43
SENSIBILIZACIÓN Y APOYO A LOS CUIDADORES DE PERSONAS CON DEMENCIA A TRAVÉS DEL VOLUNTARIADO	46
FORMACIÓN A TRABAJADORES DE AFATE	47
CONGRESOS Y JORNADAS	47
CONVENIOS Y COLABORACIONES	50
FINANCIACIÓN	51
PROPUESTA DE MEJORAS 2024	53
DIRECCIONES DE LOS SERVICIOS	55
Zona metropolitana	55
Zona norte	55
Zona sur	56
UAI La Gomera	56

LA ASOCIACIÓN

La Asociación de familiares y cuidadores de enfermos de Alzheimer y otras demencias de Tenerife, AFATE, fue fundada en 1995.

Según el Art. 1 de sus estatutos: *“Se crea como una Entidad Asociativa sin ánimo de lucro, independiente del Gobierno, de las Asociaciones profesionales de trabajadores, de las asociaciones o partidos políticos y en general de cualquier otra entidad u organismo que pueda interferir en el ejercicio de sus fines. Su funcionamiento por tanto será autónomo, con carácter interpersonal e independiente”*.

Los fines que justifican su existencia, recogidos en el artículo 6 de sus estatutos, son:

Facilitar, mejorar y proporcionar asistencia y asesoramiento a las personas que padezcan la enfermedad tipo Alzheimer u otras demencias, sus cuidadores y familiares, para mantener y mejorar su calidad de vida, sin discriminación por razón de nacimiento, raza, sexo, religión, opinión o cualquier otra condición o circunstancia personal o social, sean asociados o no.

Promover el conocimiento de estas patologías y su difusión a la opinión pública.

Promover la acción global y operativa de todos los agentes implicados.

Promover, impulsar y participar en estudios e investigaciones sobre estas enfermedades, dentro y fuera del ámbito de actuación de la Asociación.

La defensa de los derechos de las personas con enfermedad tipo Alzheimer u otras demencias.

Cualesquiera otros que se le atribuyan en interés del colectivo al que representa.

Misión

Prestar atención de calidad al enfermo y su familia mejorando así sus condiciones de vida
Concienciar a la sociedad.

Visión

Ser referentes en calidad de servicios y dar cobertura en toda la isla de Tenerife y La Gomera.

Valores

Respeto, dignidad y cariño al enfermo y su familia.

Transparencia en la gestión de los recursos.

Gestión de calidad

Certificado ES15/19292. Certificación del Sistema de Gestión de la Calidad basado en la Norma UNE-EN-ISO 9001: 2015.

Alcance de la Certificación: “Servicios Especializados a familiares y cuidadores y a las personas diagnosticadas de enfermedad de Alzheimer u otras demencias y con Deterioro Cognitivo Leve”.

Fecha de Registro Inicial: 14 de enero 2013.

Validez: 14 de enero de 2022 hasta 13 de enero de 2025.

Entidad certificadora: SGS.

Autorizado por: IAF- ENAC CERTIFICACIÓN.

En el mes de noviembre de 2023 se realizó la Auditoria Interna y en el mes de diciembre la Auditoría externa de seguimiento de la certificación, no detectándose ninguna No Conformidad.

Nuestro Sistema de Gestión de la Calidad, está ya firmemente arraigado en nuestra metodología de trabajo e inmerso de forma dinámica en el proceso de mejora continua, por ello se han establecido nuevos indicadores de calidad para el próximo año.

Organigrama



Codificación: DS -Organigrama.
Fecha: 18 de octubre de 2022.
Rev. 09

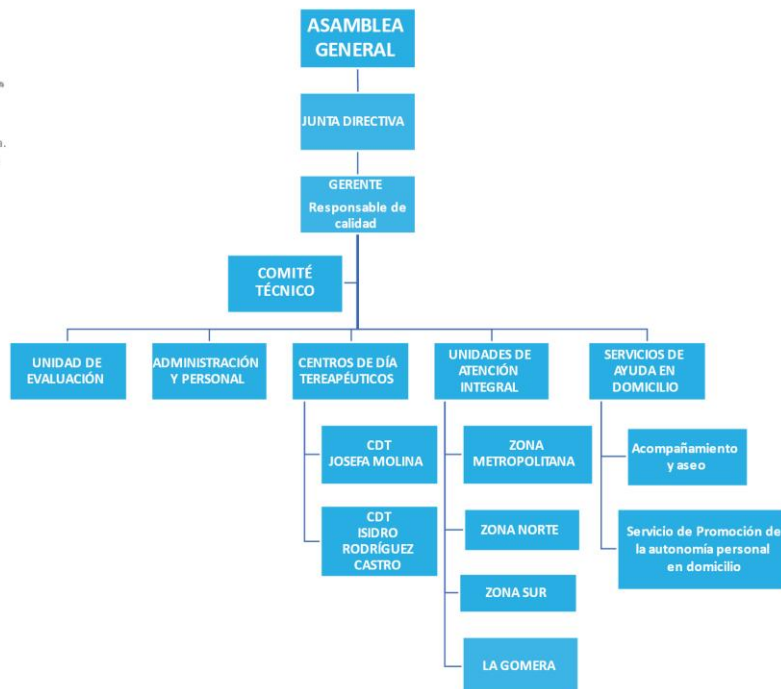

Junta Directiva

PRESIDENTE: Don RAMÓN TAPIA IGLESIAS, representante legal de la asociación.

VICEPRESIDENTA: Doña MACRINA MARÍA MARTÍN DELGADO.

SECRETARIA: Doña DOLORES SERRANO NIZA.

TESORERO: Don ANTONIO BLAS DÁVILA PÉREZ.

Vocales:

Doña MARÍA DE LOS ÁNGELES DELGADO BERMÚDEZ.

Don FRANCISCO MANUEL HERNÁNDEZ GÓMEZ.

Don JUAN RAMÓN CASAÑAS CASTAÑEDA.

Don ISIDRO RODRÍGUEZ MOLINA.

Don JULIO RODRÍGUEZ DE LA ROSA.

Todos voluntarios de la Asociación.

Colectivo beneficiario

Según el artículo 15 de los estatutos: *“Podrán ser beneficiarios de la actividad de la Asociación:*

Todas las personas que padezcan la enfermedad de alzhéimer u otras demencias.

Todos los familiares y cuidadores de personas que sufran dichas enfermedades.

Todos aquellos que directa o indirectamente sean usuarios de los servicios que puedan desarrollarse según el artículo 7.

Estas personas recibirán la asistencia de la Asociación sin que puedan ser discriminadas por razón de nacimiento, raza, sexo, religión, opinión o cualquier otra condición o circunstancia personal o social.”

Para ser beneficiario de los servicios de AFATE, en cualquiera de sus modalidades, no es requisito estar asociado a la entidad. Los servicios que los usuarios reciben directamente son financiados o cofinanciados, mientras que los servicios de asesoramiento, apoyo, formación etc., que reciben los familiares y cuidadores son gratuitos.

En el año 2023:

- Beneficiarios directos (usuarios): 1 269.
- El perfil medio de la población atendida es mujer de 82 años, con enfermedad de Alzheimer y nivel sociocultural medio-bajo.
- Beneficiarios directos (familiares): 3 173.

Para la estimación de los beneficiarios directos familiares, se han seguido las pautas establecidas en base a los datos estadísticos de promedio de personas en los hogares de España del Instituto Nacional de Estadísticas (INE), y que aplica la *Confederación española de asociaciones de familiares de enfermos de Alzheimer* (CEAFA) en el cálculo de familiares afectados por cada enfermo de Alzheimer. Esta estimación se aplica en todos nuestros servicios al contabilizar el número de familiares atendidos.

- Beneficiarios directos totales: 4 442.
- Beneficiarios indirectos (población en general y alumnos en prácticas): 3 237.

En función de los datos anteriores, la población total beneficiaria, directos e indirectos en el año 2023 alcanzó la cifra de 7 794.

Ámbito territorial:

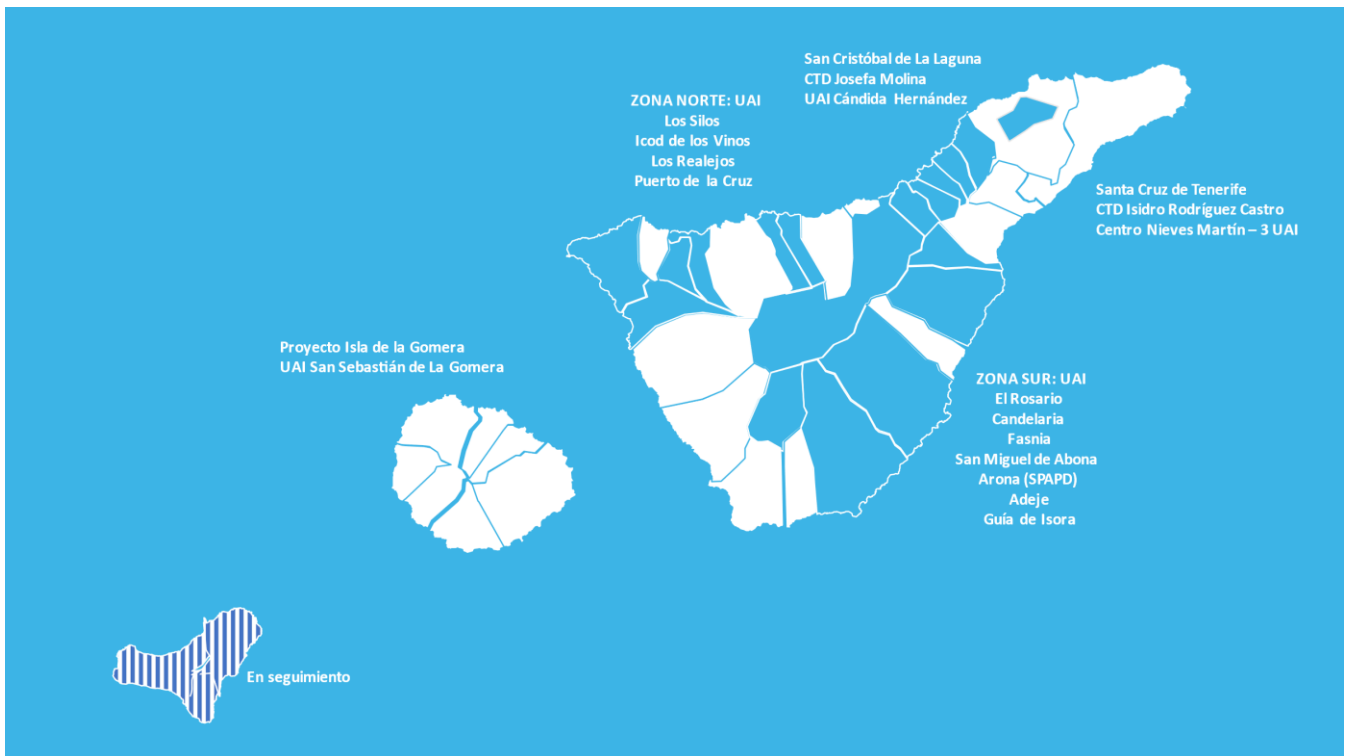

Número de asociados

A fecha 31 de diciembre de 2023 el número de asociados es de 294.

Recursos humanos

Equipo profesional:

A fecha 31 de diciembre de 2023 la plantilla total de AFATE era de 122 trabajadores.

Distribución por categorías laborales:

- 1 gerente
- 2 oficiales Administrativos
- 1 auxiliar Administrativo
- 5 trabajadores Sociales (1 coordinadora del SAD)
- 15 psicólogos
- 12 fisioterapeutas

- 5 terapeutas ocupacionales
- 1 coordinadora
- 1 técnico en terapia ocupacional aplicadas
- 5 logopedas
- 31 gerocultores
- 42 auxiliares de ayuda a domicilio
- 1 técnico informático

Voluntariado

AFATE cuenta con Plan de Voluntariado, contando a fecha 31 de diciembre de 2023 con 45 voluntarios.

El contacto con las diferentes comisiones y entidades viene a reforzar el Voluntariado.

Igualdad

AFATE cuenta con **su** Plan de Igualdad que entró en vigor el día 13 de diciembre de 2021, con el periodo de duración de 4 años previsto en el artículo 9.1 del *Real Decreto 901/2020, de 13 de octubre, por el que se regulan los planes de igualdad y su registro y se modifica el Real Decreto 713/2010, de 28 de mayo, sobre registro y depósito de convenios y acuerdos colectivos de trabajo*. Dicho plan se encuentra publicado en el portal de transparencia de nuestra web y en los tablones de anuncios de todos los centros de esta entidad, así como, las medidas a implantar, el protocolo de acoso y el de violencia de género.

El plan de igualdad se aplica a la totalidad de las personas trabajadoras de la entidad y la actividad se desarrolla en el ámbito de la Isla de Tenerife y de La Gomera.

Se cuenta con una comisión negociadora integrada por las siguientes personas.

Por la representación de la entidad:

Presidente: presidente de la Junta Directiva de AFATE;

Vocales: gerente de AFATE; vicepresidente de la Junta Directiva de AFATE.

Por la parte social, los siguientes miembros del Comité de Empresa de AFATE:

Secretaria

Vocales

Asesoras externas

Asesora de USO-CANARIAS, asesora de ambas partes en el proceso general de elaboración.

Urquiza Abogados, autora de la valoración de puestos de trabajo y del Reglamento de régimen interno.

Organizaciones de las que AFATE es miembro:

- Plataforma de Voluntariado de Tenerife.

- Plataforma de Discapacidad de Canarias.
- Comisión Asesora sobre demencias y enfermedad de Alzheimer del Servicio Canario de la Salud.
- Comisión Técnica de Mayores del IMAS-Instituto Municipal de Atención Social del Ayuntamiento de Santa Cruz de Tenerife.
- Comisión Técnica de Discapacidad del IMAS.
- ConRed- Red de Entidades Ciudadanas Santa Cruz de Tenerife-IMAS.
- Plataforma Sumando Construimos-IMAS.
- Plataforma 28 de enero-IMAS.
- Comisión Técnica de Discapacidad del Ayuntamiento de San Cristóbal de La Laguna.
- La Laguna Solidaria.
- Arico en Red-Ayuntamiento de Arico.
- Asociación Defensa Sanidad Pública
- Foro por la Salud y Sanidad Pública de Canarias
- Mesa de Pacientes de Canarias. Consejería de Sanidad del Gobierno de Canarias
- Mesa de salud de San Sebastián de La Gomera

Presencia en redes sociales:

- Facebook: afate
 - o Publicación de información sobre actividades, proyectos, subvenciones, reconocimientos, etc.
- Instagram: afatenerife
 - o Publicación de información sobre actividades, proyectos, subvenciones, reconocimientos, etc.
- YouTube: afate
 - o Publicación de las ponencias y mesas redondas de las III Jornadas de Afate:



Miércoles 15 de noviembre

I. Visión Jurídico/social en las personas con demencia.

Presenta el acto: Dña. Dolores Serrano Niza, Secretaria de la Junta Directiva de AFATE.

16:00 – 16:45

INAUGURACIÓN – PRESENTACIÓN.

- Excmo. Sra. Águeda Fumero Roque, *Consejera de Acción Social, Participación Ciudadana, Voluntariado e Inclusión del Cabildo de Tenerife y presidenta del Instituto Insular de Atención Social y Socioasistencial (IAS).*
- Excmo. Sra. Isabel Karely Pérez, *Vicerrectora de Cultura y Extensión Universitaria, Universidad de La Laguna (ULL).*
- D. Ramón Tapia Iglesias, *Presidente de la Junta Directiva de AFATE.*
- Ilmo. Sr. Juan Manuel Bethencourt Pérez, *Decano de la Facultad de Psicología y Logopedia de la Universidad de La Laguna.*
- Dña. Dolores Serrano Niza, *Secretaria de la Junta Directiva de AFATE.*

17:00 – 17:45

LA REGULACIÓN JURÍDICA DE LAS CAPACIDADES DE LAS PERSONAS.

Dña. M^a Candelaria Dorta Expósito, *Abogada del Departamento Jurídico Público y Privado de la empresa GEXTIONA APV CONSULTORES, S.L.*

18:00 – 18:45

EL MIEDO A ENVEJECER.

D. José Arnay Puerta, *Psicólogo, Director de la Universidad para Mayores de la Universidad de La Laguna.*

18:45 – 19:00 DESCANSO

19:00 – 19:45

MESA REDONDA: LA VISIÓN JURÍDICA Y SOCIAL ACTUAL EN DEMENCIAS.

Participa:

- Dña. Candelaria Dorta Expósito.
- Dña. Tania Paredes Noda, *Diplomada en Trabajo Social y Magisterio, Directora de la Fundación Canaria Sonsoles Soriano Bugnion.*
- D. José Arnay Puerta.

Modera:

- Dña. Macrina M^a Martín Delgado, *Vicepresidenta de la Junta Directiva AFATE.*

Jueves 16 de noviembre

II. Panorama actual sobre la investigación de las demencias en Canarias.

Presenta el acto: Dña. Macrina M^a Martín Delgado, *Vicepresidenta de la Junta Directiva AFATE.*

16:00 – 16:45

IMPORTANCIA DE LA DETECCIÓN TEMPRANA EN LOS PROCESOS NEURODEGENERATIVOS ASOCIADOS AL ENVEJECIMIENTO: DETERIORO COGNITIVO SUBJETIVO.

Dra. Dña. Nerea Figueroa, *Doctora en Psicología y Especialista en Neuropsicología, Neuropsicóloga en la Asociación de Daño Cerebral Adquirido de Tenerife (ADACEA-TF) y GEN Canarias, Profesorado externo – Departamento de Psicología clínica, Psicobiología y Metodología (Universidad de La Laguna), Tutora de prácticas profesionales en el Grado de Psicología de la Universidad de La Laguna y Máster de Psicología General Sanitaria (Universidad de La Laguna).*

17:00 – 17:45

ESTRATEGIAS DE PREVENCIÓN DEL DETERIORO COGNITIVO ASOCIADO AL ENVEJECIMIENTO Y LAS DEMENCIAS.

Dra. Dña. Tone Wollmann Engebly, *Doctora en Psicología por la ULL, y Especialista en Neuropsicología y Demencias, Profesora de la Universidad Europea de Canarias.*

18:00 – 18:45

PASADO, PRESENTE Y FUTURO SOBRE LA INVESTIGACIÓN EN DEMENCIAS, TANTO A NIVEL GENERAL COMO EN CANARIAS.

Dr. D. Norberto Rodríguez Espinosa, *Neurólogo de la Unidad de Neurología de la Conducta y Memoria (Hospital Universitario Ntra. Señora de Candelaria), Doctor en Ciencias Médicas y Farmacéuticas, Desarrollo y Calidad de Vida (Universidad de La Laguna), Profesor Asociado Asistencial – Departamento de Medicina, Psiquiatría y Dermatología (Universidad de La Laguna), Presidente de la Sociedad Canaria de Neurología.*

18:45 – 19:00 DESCANSO

19:00 – 19:45

MESA REDONDA: LA INVESTIGACIÓN ACTUAL EN DEMENCIAS.

Ponentes:

- Dra. Dña. Nerea Figueroa Lamas.
- Dña. Judit López López, *Licenciada en Psicología y Especialista en Neuropsicología, Neuropsicóloga en consulta privada de Neurología (diagnóstico, seguimiento y estimulación cognitiva en personas con DCL y o otras enfermedades neurodegenerativas) y Máster en Neuropsicología (ISEP Madrid).*
- Dr. D. Norberto Rodríguez Espinosa.

Modera:

- D. Jesús M. Castro Almazán, *Psicólogo de AFATE.*

Viernes 17 de noviembre

III. El abordaje terapéutico en el campo de las demencias.

Presenta el acto: Dña. Macrina M^a Martín Delgado, *Vicepresidenta de la Junta Directiva AFATE.*

16:00 – 16:45

LA "DEGENERACIÓN" GENERADA SOBRE LAS CUIDADORAS EN LOS TRASTORNOS NEURODEGENERATIVOS.

D. Pedro Á. Velasco Rodríguez-Solis, *Psicólogo de AFATE, Neuropsicólogo clínico, Especialista en Terapias Contextuales y Procesos de Duelo, Tutor de prácticas profesionales de Grado de Psicología de la ULL y de máster de Psicología General Sanitaria de la ULL.*

17:00 – 17:45

DE LA MEMORIA A LA ESPERANZA: NAVEGANDO LA HISTORIA DE LOS TRATAMIENTOS EN DEMENCIAS.

Dr. D. Cristian Morales Hernández, *Neurólogo de la Consulta Monográfica de Trastornos de Memoria y Conducta (Hospital Universitario de Canarias), Vocal de la Sociedad Canaria de Neurología.*

18:00 – 18:45

MESA REDONDA: LA INTERVENCIÓN CLÍNICA ACTUAL EN LAS DEMENCIAS.

Ponentes:

- D. Pedro Velasco Rodríguez Solís.
- Dr. D. Cristian Morales Hernández.
- Dr. D. José D. Barroso Ribal, *Catedrático de Neuropsicología de la Universidad Fernando Pessoa Canarias, Psicólogo Experto en Neuropsicología Clínica y Especialista en Psicología Clínica, Director de la Clínica Universitaria de Psicología: Psico-Veguetá.*

Modera:

- Samuel Antonio Herrera Gallardo, *Psicólogo de AFATE.*

19:00 – 19:30

ACTUACIÓN MUSICAL Y CIERRE DE LAS JORNADAS.

Actuación musical de D. Rogelio Botanz (padre e hijo).

Clausura de las Jornadas a cargo de:

- Dña. Macrina M^a Martín Delgado, *Vicepresidenta de la Junta Directiva AFATE.*
- D. Ramón Tapia Iglesias, *Presidente de la Junta Directiva de AFATE.*

CENTROS DE DÍA TERAPÉUTICOS

En la actualidad AFATE gestiona dos Centros de Día Terapéuticos, el CDT Josefa Molina, desde el año 2006, sito en Valle Tabares, San Cristóbal de La Laguna, y el CTD Isidro Rodríguez Castro, en Santa Cruz de Tenerife desde el año 2004.

Centro de día terapéutico Josefa Molina

El centro, un edificio de dos plantas, está ubicado en Valle Tabares, San Cristóbal de La Laguna, propiedad del Ayuntamiento de La Laguna y cedido en uso en precario.

Tiene capacidad para la atención de cincuenta (50) usuarios con diagnóstico de enfermedad de Alzheimer u otras demencias en fases de leve a moderada-grave.

El horario de atención es de 8:00 a 17:00 horas, de lunes a viernes.

Los usuarios reciben atención integral individual, dentro del contexto grupal, en las áreas de psicología, fisioterapia, logopedia y terapia ocupacional, contemplados dentro de sus Planes Individuales de Atención (PIA).

Cuenta con servicio de comedor y transporte. Ambos servicios se prestan a través de empresas externas, en el caso del servicio de transporte está subvencionado parcialmente por el Instituto de Atención Social y Sociosanitaria.

Desde el año 2020, el número de usuarios de este centro se ha visto reducido, a consecuencia de la prohibición por parte de la autoridad autonómica competente en materia de asuntos sociales, de aceptar la incorporación de enfermos que no dispongan de la resolución de reconocimiento del grado de dependencia y la aprobación del plan individual de atención (PIA), trámites impuestos por la Ley de Dependencia, competencia de la Dirección General de Dependencia y Discapacidad del Gobierno Autónomo de Canarias. Sin embargo, durante el año 2023 se incrementó notablemente el número de usuarios atendidos. Se agilizaron las resoluciones del plan individual de atención (PIA) y se produjeron un total de 28 incorporaciones durante el año, pasando de una ocupación de 33 usuarios en enero de 2023 a una ocupación de 46 en diciembre del mismo año.

El CDT Josefa Molina está acreditado según Resolución número 41/2021 de la Viceconsejería de Derechos Sociales de la Consejería de Derechos Sociales, Igualdad, Diversidad y Juventud del Gobierno de Canarias para las 50 plazas de Centro de día.

Recursos humanos

El centro cuenta con una plantilla de 16 trabajadores:

- Equipo técnico integrado por: 1 psicólogo, 1 fisioterapeuta, 1 terapeuta ocupacional y 1 logopeda. Los trabajadores sociales de AFATE se incorporan al equipo para atender las demandas propias de su campo de actuación.
- Equipo auxiliar integrado por 12 gerocultores.

La actividad del CDT Josefa Molina, durante el año 2023:

- El número de usuarios directos (enfermos que han hecho uso del centro en el curso del año): 61.
 - o El perfil del usuario medio atendido en este servicio se corresponde con, mujer de 81 años de edad con estudios primarios y diagnóstico de enfermedad de alzhéimer.
- Número de familiares atendidos (usuarios multiplicado por 2,5 Criterio CEAFA): 153 familiares.
- El total de beneficiarios de formación y divulgación (charlas formativas, charlas población general, etc.): 115 beneficiarios (6 charlas de divulgación).
- Talleres con familiares y grupos de apoyo.

Durante el año 2023, se continuó el trabajo presencial con familiares y cuidadores en las instalaciones del Centro. Se llevaron a cabo, intervenciones/sesiones individuales de psicología, asesoramientos individuales y familiares desde cada una de las áreas técnica (psicología, fisioterapia, logopedia y terapia ocupacional), reuniones familiares con presencia de todo el equipo técnico, etc. Si bien, no se consiguieron familiares interesados para llevar a cabo grupos de apoyo terapéuticos.

- o Grado de satisfacción de las familias (según resultados de la encuesta de satisfacción que cumplimentan los familiares de los usuarios atendidos en este Centro): 4,87 sobre 5 en la encuesta anual de satisfacción.
- Alumnos en prácticas y formación a equipos externos (alumnos PFAE, auxiliares de servicio a domicilio de los ayuntamientos, etc.).
 - o 13 alumnos en prácticas: (2 alumnos del Grado en Psicología, 11 para la titulación de Técnico de Atención a Personas en Situación de Dependencia).

Otras actividades:

- Charla en C.I.F.P. Los Gladiolos.
- Charla para la Asociación Domitila Hernández.
- Charla en el I.E.S. María Rosa Alonso.

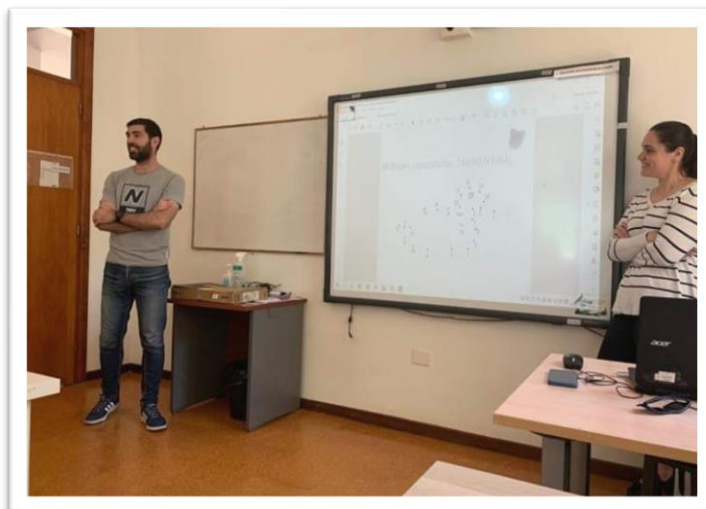

- Charla/taller en el Centro de Día Municipal Acaymo (en San Cristóbal de La Laguna).
- Charla en el P.F.A.E. Tegueste te cuida.
- Charla en la Residencia Ballesol (La Salle, Santa Cruz de Tenerife).
- Actividad de Carnaval con asistencia de familiares e invitación de Rondalla en las instalaciones del Centro.



- Actividad lúdica con motivo del día de Canarias, asistencia de familiares y grupo folclórico.
- Actividad intergeneracional con asistencia de familiares en las instalaciones del CDT Josefa Molina con motivo del Día Mundial del abuelo.



- Taller de elaboración y entrega de lazos morados con motivo del Día Mundial del Alzheimer.
- Se realiza reportaje para RTVC con motivo del Día Mundial del Alzheimer.
- Participación en las III Jornadas Formativas de AFATE 2023.
- Participación en la Cena Benéfica de AFATE 2023.
- Celebración de la Navidad con asistencia de familiares en las instalaciones del CDT Josefa Molina.



- Actividad de integración a la comunidad, salida para visitar los Belenes del municipio de San Cristóbal de La Laguna.



- Actividad intergeneracional con visita al CDT Josefa Molina de alumnos del C.E.I.P. Las Mercedes para intercambio de postales navideñas.

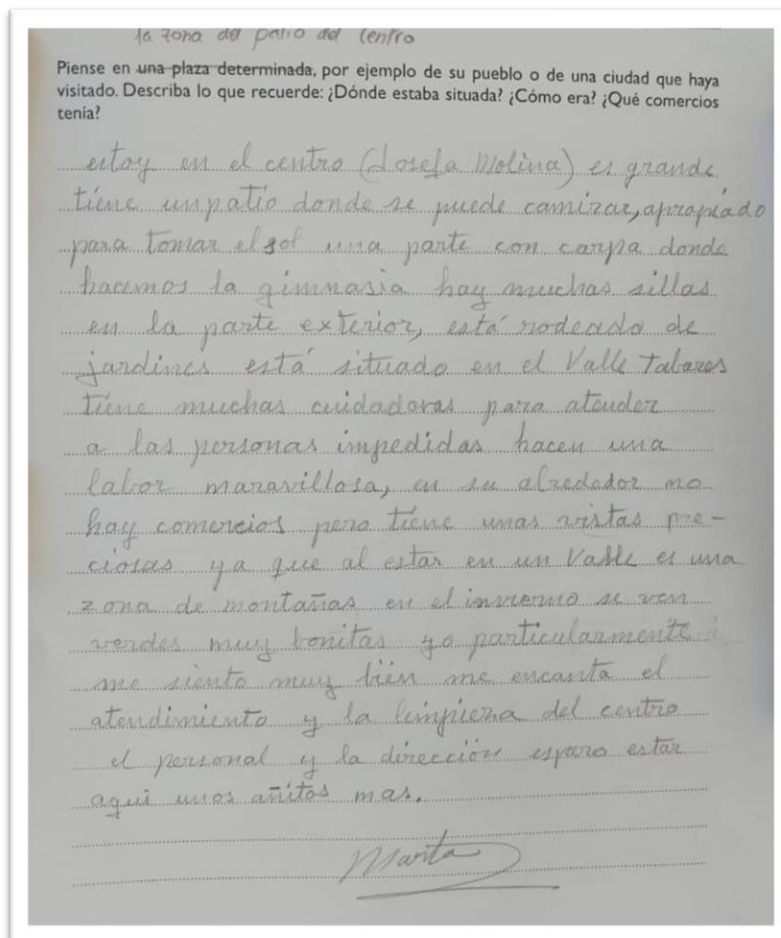

Centro de día terapéutico Isidro Rodríguez Castro

Está ubicado en la segunda planta del Centro de Día para Mayores Isidro Rodríguez Castro, Los Gladiolos, Santa Cruz de Tenerife, propiedad de la Dirección General de Dependencia y Discapacidad del Gobierno de Canarias, se gestiona a través de concurso público. Actualmente y debido a que el contrato de prestación de servicio venció en el año 2018, se está gestionando con expedientes de nulidad hasta que se publique el nuevo concurso.

Tiene capacidad para treinta y cinco (35) usuarios con diagnóstico de enfermedad de alzhéimer u otras demencias en fases de leve a moderada-grave.

El horario de atención es de 8:30 a 17:00 horas de lunes a viernes.

Los usuarios reciben atención integral individual, dentro del contexto grupal, en las áreas de psicología, fisioterapia, logopedia y terapia ocupacional, contemplados dentro de sus Planes Individuales de Atención (PIA).

Cuenta con servicio de comedor y transporte. Ambos servicios se prestan a través de empresas externas.

La ocupación del centro se ha visto afectada por el mismo problema del CDT Josefa Molina, al no poder aceptar el ingreso de enfermos sin el reconocimiento de grado y el PIA. Desde dependencia se agilizaron las resoluciones del plan individual de atención (PIA), haciéndonos llegar listado de usuarios para poder comenzar en el recurso. Se produjeron un total de 22 incorporaciones durante el año, pasando de una ocupación de 26 usuarios en enero de 2023 a una ocupación total de 35 en diciembre del mismo año.

Recursos humanos

El centro cuenta con una plantilla de 13 trabajadores:

- Equipo técnico integrado por: 1 psicóloga, 1 fisioterapeuta, 1 terapeuta ocupacional, 1 trabajadora social a media jornada. Además, la logopeda del CDT Josefa Molina acude una vez por semana para atender las demandas propias de su campo de actuación, como mejora a las condiciones del pliego de preinscripciones técnicas. Todos ellos bajo la directriz y supervisión de la coordinadora.
- Equipo auxiliar integrado por 9 gerocultores.

La actividad del CDT Isidro Rodríguez Castro, durante el año 2023:

- Número de usuarios directos. Usuarios que han hecho uso del centro en el curso del año: 48.
 - o Las características del perfil del usuario medio atendido en este servicio son: mujer de 81 años, con estudios primarios y diagnóstico de enfermedad de alzhéimer.
- Número de familiares (usuarios multiplicado por 2,5 Criterio CEFA): 120.

- El total de beneficiarios de formación y divulgación: charlas formativas, charlas población general, etc.: 40 beneficiarios en 1 charlas a diferentes colectivos
- Talleres con familiares y grupos de apoyo: 1 grupo de apoyo para 8 familiares.
 - o Grado de satisfacción de las familias (media): 4.8 (sobre puntuación de 5).
- Alumnos en prácticas y formación a equipos externos (alumnos PFAE, auxiliares de servicio a domicilio de los ayuntamientos, etc.): 2 alumnos del máster de psicología general sanitaria impartido por la Universidad Europea de Canarias, 1 alumnos de Atención sociosanitaria a personas dependientes en instituciones sociales de FUNDACIÓN CANARIA ICSE, 1 alumno del PFAE de ASOCIACIÓN DOMITILA, 1 alumno de Certificado de personalidad del CENTRO MÁSTER y 2 alumnos del ciclo formativo atención a personas en situación de dependencia del instituto de los Gladiolos.

Actividades complementarias:

- Charla de prevención de las demencias para los usuarios del Centro de día Isidro Rodríguez Castro. Impartida por la psicóloga del centro.



- Realización de tarjetas personalizadas con motivo del día de la mujer
- Realización de puntos de libro y lectura de pasajes del Principito con motivo del día del libro
- Realización y entrega de lazos morados con motivo del día mundial del Alzheimer



- Visita al centro de los alumnos de infantil del colegio de los Dragos



- Visita de los alumnos del grado de trabajo social.
- Visita del PFAE de los Silos.
- Celebración con los familiares de nuestros usuarios de la fiesta del día de Canarias y de la Navidad con la colaboración del grupo folklórico mayores del 2000.



- Celebración de los carnavales con la colaboración del grupo folklórico mayores del 2000
- Acudimos a la actuación de las Habaneras del grupo folklórico mayores del 2000.



- Se recibe la formación por parte de ECOEMBES sobre reciclaje “terceros en edad, primeros en reciclar”

PROYECTO ALZHEÍMER AYUNTAMIENTOS 2023

Dentro del anillo de políticas sociales del Cabildo de Tenerife, Afate gestiona Unidades de Atención Integral (UAI) ubicadas en distintos municipios de la isla de Tenerife.

Las UAI atienden a personas con:

Diagnóstico de demencia.

Diagnóstico de Deterioro Cognitivo Leve (DCL).

Referencia a deterioro cognitivo progresivo en un informe de Atención Primaria o algún servicio (público o privado) de neurología.

Las UAI son espacios destinados a la terapia integral característica de AFATE en horario de mañana, generalmente de 9:00 a 13:00, y de tarde, de 14:30 a 17:00 horas, normalmente con capacidad para 20 personas en cada turno por Unidad.

Actualmente sólo se imparten grupos de tarde en la UAI Los Realejos.

Las UAI están divididas en dos zonas de actuación:

- **Zona Norte:** UAI Los Silos, UAI Icod de los Vinos, UAI Los Realejos, UAI Puerto de la Cruz
- **Zona Sur:** UAI Guía de Isora, UAI Adeje, UAI San Miguel, UAI Fasnia, UAI Candelaria y UAI El Rosario.

En el municipio de Arona contamos con el Servicio de Promoción de la Autonomía Personal en Domicilio, subvencionado por el Ayuntamiento de Arona, hasta la apertura de la unidad en las instalaciones que próximamente nos cederá el ayuntamiento.

A continuación, se resume la situación de las UAI por zonas.

Zona norte

- Número de usuarios directos. Enfermos que han hecho uso de los centros en el curso del año: 164.
- Número de familiares usuarios directos multiplicado por 2,5 Criterio CEAFA): 410.
- El total de beneficiarios de formación y divulgación: charlas formativas, charlas población general, etc.: 288.
- Talleres con familiares y grupos de apoyo: 24 asistentes. 12 en cada grupo de apoyo.
 - o Grado de satisfacción de las familias (media): 4,6 (sobre puntuación de 5).

- Alumnos en prácticas y formación a equipos externos (alumnos PFAE¹, auxiliares de servicio a domicilio de los ayuntamientos, etc.): 60.

Actividades complementarias:

- Actividades terapéuticas complementarias: actividades lúdico-terapéuticas (por ejemplo, Fiesta de Canarias, Carnavales...), talleres de cocina, talleres de laborterapia, huerto... Dichas actividades las realizan el equipo técnico y auxiliar.

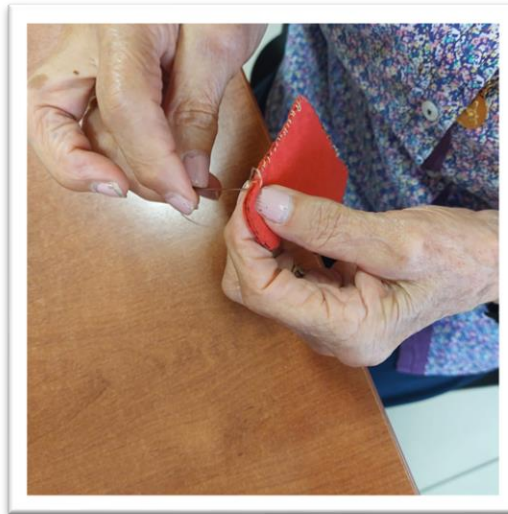

- Asesoramiento y reuniones de coordinación con ayuntamientos, centros de salud, otras entidades públicas, etc. (aspectos generales de las UAI, asesoramiento sobre casos, coordinación con los servicios municipales, derivaciones, mantenimiento de las UAI, usuarios con servicios comunes -ayuntamiento, UAI...).
- Grupos de apoyo a familiares. Se realizaron cuatro (UAI Los Realejos y UAI Icod de Los Vinos), con 12 asistentes cada uno.
- Taller de Estimulación Cognitiva y Envejecimiento Saludable en Icod de Los Vinos con 28 asistentes.

¹ PFAE: programas públicos de empleo-formación, destinados a personas desempleadas sin formación específica en una profesión. Su objetivo es facilitar el acceso al trabajo mediante el aprendizaje y la experiencia profesional en una ocupación.



- Formación para el alumnado del PFAE Los Silos y Garachico desde el área de Psicología. 45 alumnos/as.



- Sesión formativa a alumnos de Secundaria del IES Barranco Las Lajas (Tacoronte). 40 asistentes.
- Sesión formativa a alumnado de formación de residencia de enfermería en el HUC sobre el “Abordaje psicológico en el contexto del Síndrome del Cuidador”. 5 participantes.



- Formación en prácticas de alumnado del Centro de Formación “Aforo” en relación con la obtención del Certificado de Profesionalidad “Atención Sociosanitaria a Personas en Domicilio. Una alumna en UAI Puerto de La Cruz y UAI Los Realejos.
- Formación en prácticas de una alumna del Grado de Psicología de la Universidad de La Laguna en la UAI Zona Norte.
- Formación de prácticas de alumna de Máster de Psicología Sanitaria de la Universidad Europea en la UAI Zona Norte.
- Formación por parte del área de psicología sobre las demencias para el personal sanitario del Centro de Salud de Los Realejos (30 asistentes)
- Asesoramiento y divulgación por parte de la coordinación para el personal sanitario del Centro Salud La Vera (17 asistentes).
- Formación sobre “demencias, síndrome del cuidador y apoyo en proceso duelo” por parte del área de psicología al alumnado de Enfermería Interno Residente. (6 asistentes)
- Formación al alumnado del Ciclo de Grado Medio: Técnico en Atención a Personas en Situación de Dependencia, sobre las demencias y su intervención. (20 asistentes)
- Reuniones mensuales con la red de asociaciones y servicios del municipio de Buenavista para abordar temáticas en común y colaboraciones/derivaciones. Mesa Intersectorial.
- Reunión con la Cruz Roja para dar a conocer el servicio y trabajar en cooperación (3 asistentes).
- Actividad física al aire libre en las zonas públicas (UAI Icod, UAI Los Realejos, UAI Puerto de la Cruz, UAI Los Silos).

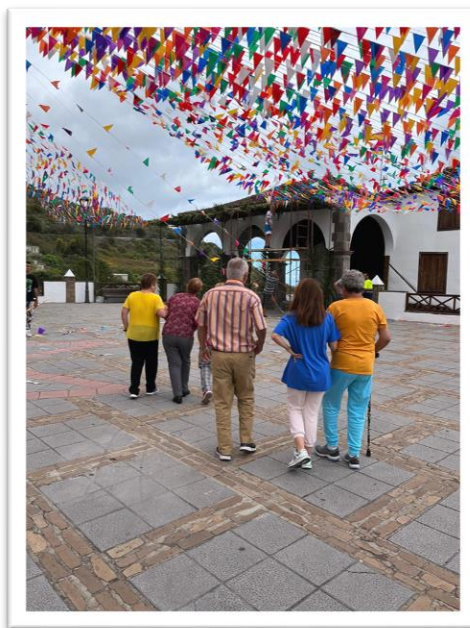

- Participación municipal en actividades de divulgación con la jornada de puertas abiertas en el Centro de Diversidad Funcional de Los Realejos.



- Formación al alumnado de primaria del CEIP San Bernardo (23 asistentes), CEIP Pérez Zamora (20 asistentes) y CEIP Campino (19 asistentes) sobre las demencias y nuestra intervención como Asociación.



- Formación al alumnado de 4º de la ESO del IES Los Relajos sobre la enfermedad de Alzheimer y nuestra intervención (10 asistentes).



- Formación al alumnado del IES Los Realejos desde el área de psicología y fisioterapia, para dar a conocer las demencias y la actividad física en las demencias (28 asistentes)

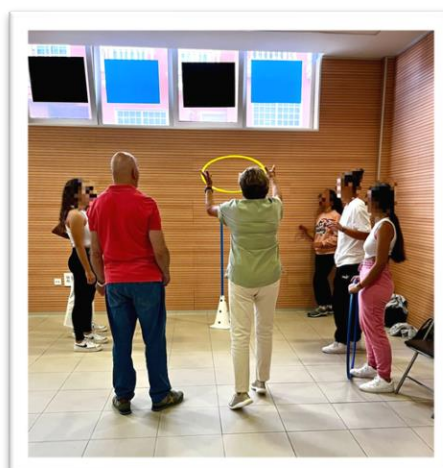

- Actividad Intergeneracional con el alumnado del IES Los Realejos (19 asistentes) con la ejecución de una actividad física propuesta por el mismo.



- Actividad Intergeneracional con el alumnado del CEIP San Bernardo en la UAI Los Silos (23 asistentes) con la elaboración en conjunto de una postal navideña.



- Actividad Intergeneracional con el alumnado del CEIP Pérez Zamora en la UAI Los Realejos (42 asistentes) con la elaboración en conjunto de una postal navideña.



- Actividad Intergeneracional con el alumnado del CEIP Campino en la UAI Icod de Los Vinos (19 asistentes) con la elaboración de una receta navideña.
- Sesiones de desayunos en cafeterías del municipio (UAI Icod, UAI Los Realejos, UAI Puerto de La Cruz y UAI Los Silos).



- Sesiones de compras en comercios del municipio (UAI Icod, UAI Los Silos y UAI Puerto de La Cruz).



- Visita al Parque de EL Drago con los/as usuarios/as de la UAI Icod de Los Vinos, para conocer y recordar la historia del municipio y la importancia del Drago para los Icodenses (10 asistentes).



- Visita al municipio de Icod de Los Vinos por motivo de las Tablas de San Andrés, con los/as usuarios/as de la UAI Icod de Los Vinos (11 asistentes).
- Visita a los lugares más emblemáticos del municipio de Los Silos con los/as usuarios/as de la UAI Los Silos, acompañados del guía turístico donde nos relataba la historia de los mismos (11 asistentes).



- Visita al Festival Internacional del Cuento Los Silos con los/as usuarios/as de la UAI Los Silos y disfrutar de los diferentes narradores (9 asistentes).



- Visita a los lugares más emblemáticos del municipio de El Puerto de La Cruz con los/as usuarios/as de la UAI Puerto de La Cruz. (11 asistentes).



- Visita al Belén del Municipio de Los Realejos, con los/as usuarios/as de la UAI Los Realejos (10 asistentes).



Zona sur

- Número de usuarios directos (enfermos que han hecho uso de los centros en el curso del año): 140.
- Número de familiares (usuarios directos multiplicado por 2,5 Criterio CEFAA): 350.
- El total de beneficiarios de formación y divulgación: charlas formativas, charlas población general, etc.: 169.
- Talleres con familiares y grupos de apoyo: 128 asistentes a dos grupos de apoyo.
 - o Grado de satisfacción de las familias (media): 4,6 (sobre puntuación de 5).
- Alumnos en prácticas y formación a equipos externos (alumnos PFAE, auxiliares de servicio a domicilio de los ayuntamientos, etc.): 27.

Actividades complementarias:

- Actividades terapéuticas complementarias en cada Unidad de Atención Integral: actividades lúdico-terapéuticas (por ejemplo, “Fiesta de Canarias, Carnaval...”), talleres de cocina, talleres de lectura.
- Asesoramiento y coordinación con Servicios Sociales de los ayuntamientos de Santiago del Teide, Guía de Isora, Adeje, Arona, Candelaria, Arico, Fasnia, El Rosario.
- Taller *“Manejo de la soledad en la persona adulta mayor, como herramienta de prevención de la depresión y el deterioro cognitivo”*. Cinco sesiones, cada una de ellas, en varios espacios del municipio: Centro de Mayores de Los Cristianos, Centro de Mayores de Cabo Blanco, Centro de Mayores de Guargacho, Centro de Mayores de Arona (casco) y Centro de Mayores de Las Galletas.



- Taller *“Gestión emocional y autocuidado físico”* para familiares de personas diagnosticadas de demencia, en el Centro de Mayores de La Camella.

- Formación sobre la intervención en demencias al alumnado del PFAE “Candelaria Cuida2”. 4 sesiones (Psicología, Terapia Ocupacional, Logopedia y Fisioterapia).
- Taller *“Demencias y Familia: comprendiendo la demencia en casa y comunicarnos con un familiar con demencia”* (Fasnia).
- Formación en prácticas en la UAI Candelaria de alumnado del PFAE “Candelaria Cuida2”.
- Formación en prácticas del Máster de Psicología General Sanitaria de la Universidad Europea de Canarias. Rotación por las UAI El Rosario, Candelaria y Fasnia.
- Entrevistas en medios de comunicación radiofónicos (Candelaria Radio).



- Formación a población general sobre *“Introducción a las demencias”* (Guía de Isora).



- Formación a población general sobre *“Demencias, qué son y cómo manejarlas”*, *“Mantenimiento de la autonomía en las ABVD”* (Candelaria).



- Formación a población general “Introducción a las demencias y al trabajo en AFATE” (San Miguel de Abona).
- Formación a los alumnos del IES Alcalá “Alteraciones de la movilidad y ayudas físicas en Alzheimer y otras demencias” (Guía de Isora).

Programa de Integración en la Comunidad (PIC)

Sesiones pedagógicas de aprendizaje intergeneracional (de carácter mensual) en UAI El Rosario y con el alumnado del CEIP Machado (El Rosario), en el marco del “Proyecto SOS-Lidiario”. Impartida por el personal técnico de los dos centros y con beneficio mutuo de los usuarios.



Sesión de elaboración del cartel para el escenario de las fiestas del Barrio de Araya, Candelaria. Miembros de la Comisión de Fiestas y usuarios, realizaron un cartel conjunto, a base de cartón y lana.



Sesiones de desayunos en cafeterías de los municipios para fomentar las AIVD y AAVD, además de la integración comunitaria.

Sesiones de compras en comercios de los municipios para fomentar las AIVD y AAVD, además de la integración comunitaria.

Recursos humanos del proyecto

En las dos zonas el equipo técnico está integrado por psicólogos, logopedas, fisioterapeutas, terapeutas ocupacionales, coordinadores y auxiliares de ayuda a domicilio. Además, recibe soporte de las trabajadoras sociales de la zona metropolitana .

PROMOCIÓN DE LA AUTONOMÍA PERSONAL

Este servicio engloba las UAI ubicadas en el Centro Nieves Martín (3) y en la UAI de Anchieta.

- Número de usuarios directos que han hecho uso de los centros en el curso del año: 228.
- Número de familiares (usuarios directos multiplicado por 2,5 Criterio CEFAFA): 570.
- El total de beneficiarios de formación y divulgación: charlas formativas, charlas población general, etc.: 90 asistentes a charlas.
- Acción formativa por el día de la salud en la Plataforma Sumando Construimos, con un impacto estimado de 250 personas. Impartida por el coordinador de las UAI de la Zona Metropolitana y que es recibida principalmente por alumnado de los centros educativos del Distrito Ofra-Costa Sur, si bien era abierta a todo el público y tenemos constancia que otros centros educativos y entidades se unieron a la formación
- Grado de satisfacción de las familias (media): 4,75 de 5.
- Alumnos en prácticas y formación a equipos externos (alumnos PFAE, auxiliares de servicio a domicilio de los ayuntamientos, etc.): 15 alumnos en prácticas y se formó a 12 voluntarios.

Actividades complementarias:

- Hemos tenido participación activa en 2 Plataformas de acción comunitaria coordinadas por el Ayuntamiento de Santa Cruz de Tenerife: Sumando Construimos y 28 de Enero.
- Se participa en la elaboración y presentación de la *“Guía de Apoyo y Recursos para el cuidado de la persona con demencia”* de AFATE. En la misma se realiza una presentación en la Sede de la Caixa con la asistencia de unas 40 personas y que tiene un amplio impacto en la población al ser repartida en formato físico y digital.
- Se participó en la Jornada de Salud 2023 de Sumando Construimos en el Barrio de Ofra, en la que se impactó sobre población del Barrio de Ofra, estimando un impacto de 400 personas participantes.



- Se participa en el II Encuentro Colaborativo de La Laguna Saludable gestionado por el Ayuntamiento de La Laguna. En los mismos se mantiene un proceso colaborativo entre las diferentes entidades que tienen participación en La Laguna para potenciar y mejorar la situación del municipio.
- Participación Mesa Intersectorial La Laguna Saludable. Órgano de naturaleza participativa, especializado, consultivo y no vinculante de la administración municipal que facilita la participación de las diversas áreas municipales, servicios socio sanitarios de responsabilidad insular y regional, entidades, asociaciones, organizaciones y agentes sociales con intereses en las políticas de protección, prevención y promoción de la salud e implementación local de la Estrategia Canaria de promoción de la salud: "islas y municipios promotores de la salud" que desarrolla en el ámbito local la de " Promoción de la Salud y Prevención en el Sistema Nacional de Salud (SNS)".
- Charla Ariferint. Con un impacto estimado de unas 60 personas
- Charla en el Centro de Mayores Isidro Rodríguez Castro "Procesos de envejecimiento patológicos". Con un impacto estimado de 40 personas.
- Colaboramos con la formación de los alumnos de AFS, entidad formadora de Técnicos de Atención a Personas en situación de Dependencia. Con un impacto estimado de 10 personas.
- Se participa en el proceso de mejora en las adaptaciones necesarias liderado por SIMPROMI.
- Se realiza una Charla a la Asociación de Mayores San Gerardo de asesoramiento y formación sobre Demencias y su prevención. Con un impacto estimado de unas 20 personas.
- Se participa en el proceso de elaboración de la Estrategia en Enfermedades Neurodegenerativas.
- Charla por el Día Internacional del Mayor en el Centro de Mayores Isidro Rodríguez Castro. Con un impacto estimado de 40 personas.
- Charla de formación a los alumnos del IES Los Gladiolos. Con un impacto estimado de 35 personas
- Participación en los actos de divulgación por el Día Mundial del Alzheimer.

- El personal técnico de las UAI ha participado en dos entrevistas para RTVC y la 10 Radio, en la que se realiza asesoramiento a la población y sensibilización con las demencias.
- Se realizaron las III Jornadas de AFATE “Perspectiva histórica, actual y de futuro en la enfermedad de Alzheimer y otras demencias”. Con un impacto estimado de 200 personas.
- Se realizaron los siguientes talleres en las Unidades:
 - FEBRERO 2023: 1.- Realización a nivel grupal del cartel de carnavales: Motivo "Carnaval Veneciano". 2.- Realización individual de caretas venecianas para el photocall. Visita del grupo de Joroperos a las dos unidades: Unidad Cándida Hernández y Centro Nieves Martín.



- MARZO 2023: Celebramos el día de la Mujer, realizando los usuarios unos Pin con lazos de seda de color morado.



- ABRIL 2023: 1.- Taller de manualidades: Realización de Pin de una flor para darle la bienvenida a la estación de primavera, repartiéndose a todos los usuarios. 2.- Taller del día del libro: se realiza la manualidad de una rosa de hilo de seda por el día de Sant Jordi, entregándose a cada uno. Se trabaja con el área de logopeda, donde se realiza un video donde se observa como realizan la manualidad y a la vez leen la historia de Sant Jordi para que lo puedan ver los familiares. 3.- Asistencia de los usuarios del centro Nieves Martín a la V JORNADA DE SALUD OFRA-COSTA SUR: "Salud para todos".



- MAYO 2023: 1.- Taller de manualidades: se realizan pulseras con corazones para donar a la feria del voluntariado. 2.- Realización de manera grupal de las dos unidades de la zona Metropolitana del cartel donde se expone la Bandera de Canarias con diferentes fotos de la historia de los trajes típicos y la respectiva decoración por todas las unidades. 3.- Taller de cocina en las dos unidades Zona Metropolitana por el Día de Canarias: Papas arrugadas con diferentes tipos de mojos canarios y pellas de gofio para que los usuarios lo degusten.



- JUNIO- JULIO 2023: Taller de Brochetas de frutas, los usuarios de las dos unidades participaron en la realización de la misma, con la colaboración de la donación de las mismas de la Entidad Agrícola "La Fast" de Canarias- Los Realejos-



- SEPT/OCTUB 2023: Taller de Pouring (Arteterapia). Los usuarios trabajaron con esta nueva técnica, explicándoles paso a paso como realizar diferentes formas en los lienzos.

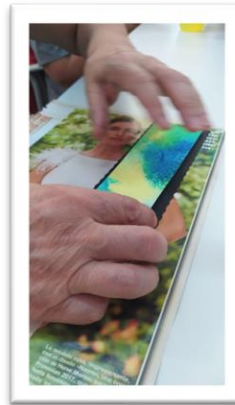

Taller de Marcalibros: Se realizan los mismos con la misma técnica de Pouring.

- DICIEMBRE 2023: Salida de Ocio: 1.- Visita del Belén de la Laguna- 2.-Visita del Belén del Museo de Tenerife Historia y Antropología (Casa Lercaro) (Centro Nieves Martín) y los usuarios se toman un cortado en la cafetería Satori del Campus Guajara. 3.- Visita de los usuarios de la unidad Cándida Hernández al Belén de Candelaria y después se tomaron un cortado en una cafetería 4.- Taller manualidad de navidad: Servilleteros y Tarjetas de navidad. 5.- Invitación de Down Tenerife a un acto de Navidad en el salón de actos: Erox Magic.



Recursos humanos del servicio

El equipo técnico está integrado por un psicólogo/coordinador, una logopeda, un fisioterapeuta, un terapeuta ocupacional, una trabajadora social y 8 auxiliares de ayuda a domicilio.

SERVICIO A DOMICILIO

El servicio se presta, tanto en Zona Metropolitana como en Arona.

Servicio de ayuda a domicilio (SAD)

Este servicio, dirigido al aseo y acompañamiento de personas con diagnóstico de enfermedad de alzhéimer u otras demencias en fases de leve a grave, se presta de lunes a viernes en el horario comprendido entre las 8:00 y las 17:00 horas. Servicio Acreditado mediante Resolución número 40/2021 de la Viceconsejería de Derechos Sociales de la Consejería de Derechos Sociales, Igualdad, Diversidad y Juventud del Gobierno de Canarias.

Servicio de promoción de la autonomía personal en domicilio (SPAPD) en Zona Metropolitana.

Este servicio dirigido a personas con enfermedad de alzhéimer u otras demencias en fases de leve a moderado-grave o con Deterioro Cognitivo Leve, comprende los siguientes servicios: estimulación cognitiva y fisioterapia que se prestan de lunes a viernes en horario comprendido de 8:00 a 17:00 horas. Servicio Acreditado según Resolución número LRS2019FA00037 de la Viceconsejería de Derechos Sociales de la Consejería de Derechos Sociales, Igualdad, Diversidad y Juventud del Gobierno de Canarias.

Datos SAD/SPAPD:

- Número de usuarios directos que han hecho uso del servicio en el curso del año: 186.

Por servicios, la distribución es la siguiente:

- SAD: 1.
- SPAPD: 185 (104 estimulación cognitiva y 80 fisioterapia).
- Número de familiares (usuarios directos multiplicado por 2,5 Criterio CEAFA): 465.

Actividades:

- Talleres con familiares y grupos de apoyo:
 - Los grupos de apoyo son realizados por las psicólogas de la unidad de evaluación donde, en un mismo grupo, pueden incluir tanto familiares del SPAPD como de las UAI de zona metropolitana, por lo que es imposible cuantificarlos de forma individual.
 - o Grado de satisfacción de las familias (media): 4,8 sobre 5.

Recursos humanos

El servicio cuenta con una plantilla de 14 trabajadores:

- Equipo técnico integrado por: 2 trabajadora social (una ejerce las funciones de coordinación); 2 psicólogas, que comparten este servicio con la Unidad de Evaluación, y 5 fisioterapeutas. Además, la logopeda y la terapeuta ocupacional del Centro Nieves Martín, que no forman parte de la plantilla de este servicio, pero colaboran realizando evaluaciones y asesoramientos cuando así se requiere.
- Equipo auxiliar integrado por 6 auxiliares de ayuda a domicilio.

Servicio de promoción de la autonomía personal en domicilio (SPAPD) en Arona (Zona Sur).

En este servicio, se atiende a personas diagnosticadas de demencias (fase leve a moderada-grave), DCL y deterioro cognitivo progresivo. Del mismo modo, también se atiende a sus familiares y/o allegados.

Número de usuarios directos que han hecho uso del servicio: 71.

Número de familiares (usuarios directos multiplicado por 2,5 Criterio CEAFA): 177.

Se realizaron dos talleres para familiares y/o allegados:

- *“Manejo de la soledad en la persona adulta mayor, como herramienta de prevención de depresión y deterioro cognitivo”.*
- *“Gestión emocional y autocuidado físico”.*

Grado de satisfacción (media): 4,7 sobre 5.

Recursos humanos

El servicio cuenta con una psicóloga y tres auxiliares de domicilio.

SERVICIO DE EVALUACIÓN E INTERVENCIÓN FAMILIAR ZONA METROPOLITANA

En el área metropolitana, AFATE dispone de una Unidad de Evaluación e intervención familiar, integrada por dos psicólogas, que comparten actividad con el SPAPD, y dos trabajadoras sociales, una la coordinadora del SPAPD y otra que comparte esta labor con la del voluntariado.

Esta Unidad evalúa a los usuarios y asesora sobre el servicio o servicios de la Asociación más adecuados a su situación, establece el Plan Individual de Atención inicial (PIA inicial) para cada usuario y proporciona un primer asesoramiento y apoyo emocional a los familiares.

En noviembre de 2023, las dos psicólogas pertenecientes a la Unidad de Evaluación asistieron al X Congreso Nacional de Alzheimer. Principado de Asturias/Gijón – 8, 9, 10 y 11 de noviembre de 2023. Para la presentación del póster: Guía de Apoyo y recursos para el cuidado de la persona con demencia. ¿Qué sientes? Organízate.

Datos Unidad de Evaluación e Intervención Familiar:

- Número de usuarios directos en 2023: 221 evaluaciones.
- Número de familiares (usuarios directos multiplicado por 2,5 Criterio CEAFA): 553 familiares.
- Grado de satisfacción de las familias (media): 4,3 sobre 5.
- El total de beneficiarios de formación y divulgación: charlas formativas, charlas población general, etc.: 1125 beneficiarios*

Hay que destacar que, 200 de estos beneficiarios fueron contabilizados en la provincia de Asturias (Gijón) por el Congreso Nacional de Alzheimer y 50 en la isla de la Gomera (San Sebastián) ambos por la presentación de la Guía de Apoyo para familiares y cuidadores de AFATE.

Recursos humanos

Este servicio cuenta con dos psicólogas y dos trabajadoras sociales.

Grupos de apoyo terapéutico

En el año 2023 se realizaron 10 grupos de apoyo terapéutico (GAT), a los cuales asistieron 115 familiares. Estos grupos son dirigidos por el Área de Psicología. La distribución de dichos grupos es la siguiente:

- a) Zona Metropolitana. Se realizaron 6 GAT llevados a cabo por la Unidad de Evaluación, y de los que se beneficiaron también familias del SAD/SPAPD Metropolitana. Se atendieron en total a 67 familiares.

- b) Zona Norte. Se realizaron 2 GAT; uno conjunto, para familiares de UAI Los Realejos y UAI Puerto de La Cruz, y otro, para familiares de UAI Icod. A cada uno, de 12 participantes, beneficiándose, por tanto, 24 familiares en total.
- c) Zona Sur. Se realizaron otros 2 grupos, uno para familiares de la UAI San Miguel y el SPAPD Arona, y otro, para familiares de UAI El Rosario (en cada uno también hubo 12 participantes, por lo que se beneficiaron 24 familiares).

PROYECTO DE ATENCIÓN INTEGRAL A LAS DEMENCIAS EN LA GOMERA

Afate lleva actuando en la isla de La Gomera desde el 2016, ya que estábamos sensibilizados con la problemática que tenía la isla por las personas que nos llegaban derivadas a Tenerife para recibir atención especializada y soporte para sus cuidados y cuidadores.

Se comienza dando formación a la población en general y a los profesionales que trabajan con nuestra población objetivo, para visualizar la necesidad que debía de existir atendiendo a las estadísticas.

Además, desde ese momento se procede a la búsqueda activa de usuarios para evaluar y darles soporte con los profesionales que apoyan desde Tenerife.

El proyecto ha ido incorporando roles profesionales desde el 2019 y actualmente cuenta con un equipo formado por dos psicólogas, una terapeuta ocupacional, dos auxiliares y un coordinador. Se cuenta con subvención para la contratación de un fisioterapeuta y una logopeda, que estamos en proceso de búsqueda y contratación.

En el 2023 hemos consolidado la primera Unidad de Atención Integral en la isla al tenerla llena en el horario de mañana. En un principio no estaba contemplado el turno de tarde, pero lo hemos implementado como mejora, liderado por los técnicos, para atender a población con demencia leve y DCL, con autonomía en las ABVD.

Se continúa el progreso para la apertura de otras UAI en el resto de los municipios, manteniendo avanzados contactos con los municipios de Agulo y Hermigüa (se estima la apertura de la UAI Agulo/Hermigüa para abril del 2024) y manteniendo informados al resto de municipios y Cabildo sobre los avances y estado del proyecto.

La UAI del Municipio de San Sebastián de la Gomera atendió a 30 usuarios durante el 2023. Esto se consideran unos muy buenos resultados ya que la capacidad de la UAI es de 20.

- Número de usuarios directos atendidos en el 2023 en La Gomera: 143.
 - o A todos estos usuarios se les ha dado soporte emocional, asesoramiento desde las áreas técnicas, trabajo en red con otras instituciones, en toda la Isla. Dentro de los 143 usuarios,

están todas las personas con demencia y DCL a las que hemos evaluado, intervenido con sus familias o que han asistido a estimulación.

- Número de familiares (usuarios directos multiplicado por 2,5 Criterio CEAFA) atendidos en el 2023 en La Gomera: 358 familiares.
- El total de beneficiarios de formación y divulgación: charlas formativas, charlas población general, etc.: 327 familiares y población en general.
- Talleres con familiares y grupos de apoyo. En el 2023 no se realizó ninguno al no haber contado con la segunda psicóloga desde septiembre.
- Alumnos en prácticas y formación a equipos externos (alumnos PFAE, auxiliares de servicio a domicilio de los ayuntamientos, etc.): 1 psicóloga (250h entre noviembre del 2022 y febrero del 2023).

Actividades complementarias:

- Se han mantenido contactos mensuales con los diferentes equipos técnicos de los Servicios Sociales Municipales de cada Ayuntamiento de la isla, y en numerosas ocasiones con las concejalías de estos. El objetivo de estas reuniones es la atención en red (seguimiento de usuarios, derivaciones, tramitación de ayudas, etc.) a nuestra población objetivo y generar conciencia social en la isla sobre las necesidades de atención especializada a la población con demencia y DCL.
- Se continúan los contactos con la Técnico de Dependencia del Gobierno de Canarias. El objetivo de estos contactos son el trabajo en red para localizar casos que tengan demencia, siendo atendidos por dependencia, sin haber recibido ni asesoramiento ni servicios especializados. Además, de poderles realizar consultas sobre casos que estén a la espera de servicio de Dependencia. La periodicidad no es regular, si bien se estima que podemos tener de media un contacto cada 15 días.
- Se continúa la coordinación con el equipo de Neurología del Hospital Ntra. Sra. De Guadalupe La Gomera, que conlleva la múltiple derivación de casos, así como el trabajo en conjunto para el beneficio del bienestar del usuario y su familia.
- La unidad de Neurología del Hospital de La Gomera comenzó a derivar casos en noviembre de 2020, a raíz del inicio de esta relación establecida por el coordinador en noviembre de 2020, siendo desde entonces nuestra mayor fuente de usuarios, que alcanzó en 2023 la cifra de 9 nuevos casos derivados. En el 2023 la enfermedad de referencia se fue de baja y esto produjo una relación menos fluida, al tenernos que irnos adaptando a los profesionales de sustitución (la enfermera se reincorporó en enero de 2024).
- Se continúan la impartición de los Talleres de Entrenamiento Cognitivo en los municipios de San Sebastián y Alajeró, para personas mayores de 65 años y sin diagnóstico de deterioro cognitivo o demencias. Los Talleres de Entrenamiento Cognitivo tienen una doble función para AFATE, por

un lado, el genérico que es trabajar la calidad de vida potenciando la estimulación cognitiva en población de más de 65 años (población estadísticamente en riesgo de poder generar una demencia) y por otra intentar prevenir y detectar nuevos casos en fases iniciales. Los talleres son impartidos principalmente por las psicólogas y atendieron a 21 personas.

- Se participa de forma activa en el asesoramiento de la gestión de casos con demencias en las Residencias de San Sebastián y de Vallehermoso. A través de evaluaciones y asesoramientos al equipo de profesionales de las Residencias y con las familias, sobre el manejo y posible evolución de las demencias o DCL.
- Se participa en las Mesas de Salud del Municipio de San Sebastián y en la Feria de Salud derivada de esta mesa. Dentro de las acciones sociales que se lideran desde el Ayuntamiento de San Sebastián de La Gomera, han desarrollado una acción para potenciar el trabajo en red comunitario entre las entidades que mantienen actividad en el campo de la salud. A lo largo del 2023 han centrado su labor en la organización de la segunda Feria de Salud, en la que buscaban visibilizar los recursos existentes y generar sinergias.

La Feria de Salud se desarrolla en el Parque de la Torre del Conde de San Sebastián, teniendo un impacto estimado por la organización de más de 300 personas y contando con la participación de 17 entidades públicas y privadas relacionadas con la Salud.

- Se continúa con la colaboración con los municipios que disponen de SAD para asesorarles. En este 2023 se realizó formación grupal en Vallehermoso con un impacto de unas 27 profesionales. Además, se ha dado formación individual a 7 cuidadoras.
- Se organizan varios reportajes para TV CANARIA con el fin de dar a conocer nuestros servicios en la isla, poniendo especial hincapié en el aumento de la participación en los Talleres de Entrenamiento Cognitivo, en el soporte que damos en la isla y los recursos terapéuticos existentes.
- Se colabora con un proyecto de danzaterapia, impulsado por el Ayuntamiento de San Sebastián y el Centro Coreográfico. En el cual participan todos nuestros usuarios y familiares de la UAI de San Sebastián.
- Dentro del Programa de Integración en la Comunidad (PIC) se realizó una actividad de excursión y desayuno, en la que se trabajaron las actividades instrumentales como el manejo del dinero, habilidades sociales para la interacción en la compra-venta, además de otras capacidades no planificadas que se fueron gestionando.
- Se realizó un taller de huertos, en el que participaron todos los usuarios.
- Se realizó un taller de orientación temporal y de estimulación con la presencia de cantantes en navidad, además de las propias actividades de las festividades importantes (carnavales, semana santa, etc.).

SENSIBILIZACIÓN Y APOYO A LOS CUIDADORES DE PERSONAS CON DEMENCIA A TRAVÉS DEL VOLUNTARIADO

Con este proyecto se pretende proporcionar respiro familiar al cuidador, prevenir el síndrome de fragilidad en la persona mayor y facilitar la participación solidaria de las personas.

El proyecto se desarrolla mediante captación de voluntariado, charlas formativas, participación en eventos de sensibilización y difusión, actividades de ocio que se desarrollen en las Unidades de Atención Integral y acompañamiento en domicilio.

Para alcanzar los resultados esperados, se contrató una gestora de voluntariado que se encarga de coordinar el proyecto.

Además, la presencia del voluntariado es fundamental para dar visibilidad a la Asociación, ya que aportan un valor añadido de solidaridad y sensibilidad social con esta enfermedad.

Los objetivos generales de este proyecto son:

- Proporcionar apoyo y respiro familiar a los cuidadores de personas con demencia.
- Concienciar y sensibilizar a la población sobre las demencias y la problemática asociada a las mismas.
- Fomentar el compromiso social a través del voluntariado.

El servicio de voluntariado es gratuito.

Los/as voluntarios/as que han llegado nuevos/as al servicio durante el año 2023 han sido formados/as por las psicólogas de La Unidad de Evaluación y SAD-SPAPD, siendo un total de 12.

Beneficiarios del proyecto durante el año 2023:

- 7 usuarios
- 18 familiares (usuarios directos multiplicado por 2,5 Criterio CEFA)
- 45 voluntarios/as
- 710 personas que recibieron acciones de sensibilización. Estos datos hacen referencia a los registros de las acciones del proyecto, tales como la participación en Ferias, Días Mundiales, etc.

PRÉSTAMO DE PRODUCTOS DE APOYO

En el año 2023 se realizaron 15 préstamos nuevos de productos de apoyo: camas articuladas, andadores, cojines anti escaras, sillas de ruedas, grúas para transferencias, sillas de aseo, etc.

FORMACIÓN A TRABAJADORES DE AFATE

En 2023, el personal en general ha recibido formación específica, a través de la empresa Modus Consulting y la empresa de prevención de riesgos laborales, Preving, en las siguientes materias:

- Prevención de riesgos laborales. Toda la plantilla.
- Nivel básico protección de riesgos laborales. Miembros del Comité de Seguridad y Salud.
- Protocolo conflicto laboral, acoso sexual o razón de sexo y violencia. Toda la plantilla
- Contraincendios presencial. Toda la plantilla

Además, disponemos de una plataforma de formación permanente para los trabajadores de AFATE a través de Classroom (modalidad de formación on-line que se encuentra colgada en nuestro Drive) donde todos los equipos de cada área técnica ponen contenidos para actualización permanente de los trabajadores. La formación se diseña atendiendo a la evolución de la enfermedad analizada desde las diferentes áreas profesionales de AFATE, buscando que todo trabajador pueda refrescar conocimiento y en el camino de generar un lenguaje técnico común en la Entidad.

CONGRESOS Y JORNADAS

- Jornadas “*La Actualidad en el envejecimiento*” organizadas por el Centro de la Familia de Tenerife (INFACAM). S/C de Tenerife. Participación por parte del psicólogo de la zona Norte.
- Jornadas para cuidadoras (población en general) y personal del SAD, Servicios Sociales y Centro de Salud. Santiago del Teide. Participación por psicólogo y fisioterapeuta del Sur.
- Jornada de la importancia de cuidar a las personas mayores de la isla de La Gomera, desde un enfoque multidisciplinar. Organizada por el programa MAYME, Centro de la Familia, Raíces y el Cabildo de La Gomera. Participamos en la mesa de recursos sociosanitarios, por parte de nuestra terapeuta ocupacional.
- Participación por parte de las 2 psicólogas de la Unidad de Evaluación, al X Congreso Nacional de Alzheimer. Principado de Asturias/Gijón – 8, 9, 10 y 11 de noviembre de 2023. Para la presentación del póster: Guía de Apoyo y recursos para el cuidado de la persona con demencia. ¿Qué sientes? Organízate.

- **III Jornadas de AFATE: *Perspectiva histórica, actualidad y futuro en la enfermedad de Alzheimer.*** Organizada por esta entidad con la colaboración de la Universidad de La Laguna. Se abordaron tres bloques temáticos relacionados con el ámbito de las enfermedades neurodegenerativas, en concreto, las demencias (actualidad relacionada con el marco legislativo; actualidad en las diferentes líneas de investigación y actualidad en las diferentes intervenciones terapéuticas no farmacológicas).

III Jornadas de AFATE
Perspectiva histórica, actual y de futuro en la enfermedad de Alzheimer y otras demencias

Las III Jornadas de AFATE pretenden acercar los conocimientos actuales con relación a aspectos jurídicos/sociales, investigación e intervención terapéutica sobre la enfermedad de Alzheimer y otras demencias, a la población en general.

Un año más, con la colaboración de los y las ponentes que participarán en estos tres días en el Aula Magna (Aulario General de Guajara) de la Universidad de La Laguna.

Esperamos contar con su asistencia.
Entrada Gratuita.

afate
Asociación de familiares y cuidadores de enfermos de Alzheimer y otras demencias de Tenerife

Universidad de La Laguna
Vicerrectorado de Cultura y Extensión Universitaria
Universidad de La Laguna
Facultad de Psicología y Logopedia
Universidad de La Laguna

III Jornadas de AFATE
Perspectiva histórica, actual y de futuro en la enfermedad de Alzheimer y otras demencias

Del 15 al 17 de noviembre
16:00 - 20:00 H.
Campus De Guajara

PROGRAMACIÓN

Miércoles 15 de noviembre
I. Visión Jurídico/social en las personas con demencia.
Presenta el acto: Dña. Dolores Serrano Niza, Secretaria de la Junta Directiva de AFATE.

16:00 – 16:45
INAUGURACIÓN – PRESENTACIÓN.

- Excmo. Sra. Águeda Fumero Roque, Consejera de Acción Social, Participación Ciudadana, Voluntariado e Inclusión del Cabildo de Tenerife y presidenta del Instituto Insular de Atención Social y Sociosanitaria (IAS).
- Excmo. Sra. Isabel Karely Pérez, Vicerrectora de Cultura y Extensión Universitaria, Universidad de La Laguna (ULL).
- D. Ramón Tapia Iglesias, Presidente de la Junta Directiva de AFATE.
- Ilmo. Sr. Juan Manuel Bethencourt Pérez, Decano de la Facultad de Psicología y Logopedia de la Universidad de La Laguna.
- Dña. Dolores Serrano Niza, Secretaria de la Junta Directiva de AFATE.

17:00 – 17:45
LA REGULACIÓN JURÍDICA DE LAS CAPACIDADES DE LAS PERSONAS.
Dña. M^a Candelaria Dorta Expósito, Abogada del Departamento Jurídico Público y Privado de la empresa GEXTIONA APV CONSULTORES, S.L.

18:00 – 18:45
EL MIEDO A ENVEJECER.
D. José Arnay Puerta, Psicólogo, Director de la Universidad para Mayores de la Universidad de La Laguna.

18:45 – 19:00 DESCANSO

19:00 – 19:45
MESA REDONDA: LA VISIÓN JURÍDICA Y SOCIAL ACTUAL EN DEMENCIAS.
Participa:
- Dña. Candelaria Dorta Expósito.
- Dña. Tania Paredes Noda, Diplomada en Trabajo Social y Magisterio, Directora de la Fundación Canaria Sansoles Soriano Bugnion.
- D. José Arnay Puerta.
Modera:
- Dña. Macrina M^a Martín Delgado, Vicepresidenta de la Junta Directiva AFATE.

Jueves 16 de noviembre
II. Panorama actual sobre la investigación de las demencias en Canarias.
Presenta el acto: Dña. Macrina M^a Martín Delgado, Vicepresidenta de la Junta Directiva AFATE.

16:00 – 16:45
IMPORTANCIA DE LA DETECCIÓN TEMPRANA EN LOS PROCESOS NEURODEGENERATIVOS ASOCIADOS AL ENVEJECIMIENTO: DETERIORO COGNITIVO SUBJETIVO.
Dra. Dña. Nerea Figueroa, Doctora en Psicología y Especialista en Neuropsicología, Neuropsicóloga en la Asociación de Daño Cerebral Adquirido de Tenerife (ADACEA-TF) y GEN Canarias. Profesorado externo – Departamento de Psicología clínica, Psicobiología y Metodología (Universidad de La Laguna). Tutora de prácticas profesionales en el Grado de Psicología de la Universidad de La Laguna y Máster de Psicología General Sanitaria (Universidad de La Laguna).

17:00 – 17:45
ESTRATEGIAS DE PREVENCIÓN DEL DETERIORO COGNITIVO ASOCIADO AL ENVEJECIMIENTO Y LAS DEMENCIAS.
Dra. Dña. Tone Wollmann Engeby, Doctora en Psicología por la ULL, y Especialista en Neuropsicología y Demencias. Profesora de la Universidad Europea de Canarias.

18:00 – 18:45
PASADO, PRESENTE Y FUTURO SOBRE LA INVESTIGACIÓN EN DEMENCIAS, TANTO A NIVEL GENERAL COMO EN CANARIAS.
Dr. D. Norberto Rodríguez Espinosa, Neurólogo de la Unidad de Neurología de la Conducta y Memoria (Hospital Universitario Niza, Señora de Candelaria), Doctor en Ciencias Médicas y Farmacéuticas, Desarrollo y Calidad de Vida (Universidad de La Laguna), Profesor Asociado Asistencial – Departamento de Medicina, Psiquiatría y Dermatología (Universidad de La Laguna), Presidente de la Sociedad Canaria de Neurología.

18:45 – 19:00 DESCANSO

19:00 – 19:45
MESA REDONDA: LA INVESTIGACIÓN ACTUAL EN DEMENCIAS.
Ponentes:
- Dra. Dña. Nerea Figueroa Lamas.
- Dña. Judit López López, Licenciada en Psicología y Especialista en Neuropsicología, Neuropsicóloga en consulta privada de Neurología (diagnóstico, seguimiento y estimulación cognitiva en personas con DCL y otras enfermedades neurodegenerativas) y Máster en Neuropsicología (ISEP Madrid).
- Dr. D. Norberto Rodríguez Espinosa.
Modera:
- D. Jesús M. Castro Almazán, Psicólogo de AFATE.

Viernes 17 de noviembre
III. El abordaje terapéutico en el campo de las demencias.
Presenta el acto: Dña. Macrina M^a Martín Delgado, Vicepresidenta de la Junta Directiva AFATE.

16:00 – 16:45
LA "DEGENERACIÓN" GENERADA SOBRE LAS CUIDADORAS EN LOS TRASTORNOS NEURODEGENERATIVOS.
D. Pedro A. Velasco Rodríguez-Solis, Psicólogo de AFATE, Neuropsicólogo clínico, Especialista en Terapias Contextuales y Procesos de Duelo. Tutor de prácticas profesionales de Grado de Psicología de la ULL y de máster de Psicología General Sanitaria de la ULL.

17:00 – 17:45
DE LA MEMORIA A LA ESPERANZA: NAVEGANDO LA HISTORIA DE LOS TRATAMIENTOS EN DEMENCIAS.
Dr. D. Cristian Morales Hernández, Neurólogo de la Consulta Monográfica de Trastornos de Memoria y Conducta (Hospital Universitario de Canarias), Vocal de la Sociedad Canaria de Neurología.

18:00 – 18:45
MESA REDONDA: LA INTERVENCIÓN CLÍNICA ACTUAL EN LAS DEMENCIAS.
Ponentes:
- D. Pedro Velasco Rodríguez Solís.
- Dr. D. Cristian Morales Hernández.
- Dr. D. José D. Barroso Ribal, Catedrático de Neuropsicología de la Universidad Fernando Pessoa Canarias, Psicólogo Experto en Neuropsicología Clínica y Especialista en Psicología Clínica, Director de la Clínica Universitaria de Psicología: Psico-Vegueta.
Modera:
- Samuel Antonio Herrera Gallardo, Psicólogo de AFATE.

19:00 – 19:30
ACTUACIÓN MUSICAL Y CIERRE DE LAS JORNADAS.
Actuación musical de D. Rogelio Botanz (padre e hijo).
Clausura de las jornadas a cargo de:
- Doña Macrina M^a Martín Delgado, Vicepresidenta de la Junta Directiva AFATE.
- D. Ramón Tapia Iglesias, Presidente de la Junta Directiva de AFATE.

Como cierre de las jornadas se organizó la III cena benéfica de AFATE en el Hotel Silken Atlántida con la actuación en directo del grupo musical Hydra 2.0.

ACTUACIÓN EN DIRECTO

HYDRA 2.0
EN CONCIERTO

18 NOVIEMBRE
HOTEL SILKEN ATLÁNTIDA

III CENA BENEFICA AFATE

ORGANIZA **afate** Asociación de familiares y cuidadores de enfermos de Alzheimer y otras demencias de Tenerife

COLABORA **ALONSO & ALONSO**

CONVENIOS Y COLABORACIONES

Se trata de convenios de colaboración, de alumnado en prácticas, de prestación de servicios a la comunidad.

- Convenio de colaboración con Cruz Roja Española (formación, derivaciones, abordaje común de casos, etc.).
- Convenio con Fundación ULL para la formación de alumnos en prácticas.
- Convenio con la Universidad Europea para la formación de alumnos en prácticas.
- Convenio con la UNED para la formación de alumnos en prácticas.
- Convenio con la Universidad Internacional de Valencia para la formación de alumnos en prácticas.
- Convenio con Fundación ICSE para la formación de alumnos en prácticas.
- Convenio con la Asociación Domitila para la formación de alumnos en prácticas.
- Convenios con los Institutos de Formación Profesional: Los Gladiolos de Santa Cruz, M^a Rosa Alonso de Añaza, Garachico, Antonio González González de Tejina, El Médano.
- Convenio con Eurocampus para la formación de alumnos en prácticas.
- Convenio con AFS Formación para la formación de alumnos en prácticas.
- Convenio con Ayuntamiento de San Miguel de Abona para la formación de alumnos en prácticas PFAE.
- Convenio con Ayuntamiento de Los Silos para la formación de alumnos en prácticas PFAE.
- Convenio con Ayuntamiento de Candelaria para la formación de alumnos en prácticas PFAE.
- Convenio con Ayuntamiento de Tegueste para la formación de alumnos en prácticas PFAE.
- Convenio de colaboración con el Ministerio del Interior, Instituciones Penitenciarias, para el cumplimiento de penas de trabajo en beneficio de la comunidad.

FINANCIACIÓN

Durante el año 2023 AFATE recibió las siguientes aportaciones económicas cuyos importes se detallan en la memoria económica.

- Contrato con la Dirección General de Políticas Sociales para la gestión del CDT Isidro Rodríguez Castro. Dicho contrato finalizó en noviembre de 2018. No obstante, en la fecha de elaboración de esta memoria, se sigue prestando el servicio a petición de la Dirección General de Dependencia y Discapacidad.
- Convenio con el IASS para la gestión de 50 plazas en el CDT Josefa Molina, y 120 para el Servicio de Promoción de Autonomía Personal en Unidades de Atención Integral.
- Subvención IMAS (Ayuntamiento de Santa Cruz de Tenerife) para ayuda de gastos del programa Atención integral a personas con diagnóstico de cualquier tipo de demencia o deterioro cognitivo leve.
- Subvención IMAS (Ayuntamiento de Santa Cruz de Tenerife) para ayuda de gastos del programa Atención Integral, apoyo y prevención a personas con diagnóstico de cualquier tipo de demencia y deterioro cognitivo leve, familiares y cuidadores.
- Subvención del Cabildo Insular de Tenerife para la contratación de técnicos (psicólogos, logopedas, terapeutas ocupacionales y fisioterapeutas) en los servicios que AFATE presta dentro del Anillo Insular de Políticas Sociales (subvención nominativa del IASS para los gastos salariales de los técnicos del anillo. Proyecto Alzheimer Ayuntamientos 2023).
- Subvención del Área de Participación Ciudadana (Ayuntamiento de Santa Cruz de Tenerife), para ayuda en gastos de funcionamiento en la unidad de Atención Integral del Centro Nieves Martín.
- Subvención del Ayuntamiento de San Miguel de Abona para la ampliación de jornada de la auxiliar de la unidad de dicho municipio.
- Subvención del Ayuntamiento del Puerto de la Cruz para cubrir parte de los gastos de la auxiliar de la zona norte.
- Subvención Ayuntamiento San Sebastián de La Gomera para cubrir los gastos salariales de las dos auxiliares de la UAI de San Sebastián.
- Subvención del Ayuntamiento de Arona para cubrir los gastos salariales del personal se SPAPD de dicho municipio.
- Subvención del Servicio Canario de Empleo para los gastos salariales del proyecto Atención Integral en la isla de Tenerife.
- Subvención del Cabildo Insular de La Gomera para los gastos salariales del personal Técnico del proyecto Atención Integral en la isla de La Gomera.
- Subvención de la Fundación La Caixa para colaborar con los gastos salariales de la Gestora del voluntariado.

- Subvención de la Fundación La Caixa para colaborar con los gastos salariales del SPAPD.
- Subvención del Cabildo Insular de Tenerife para cubrir gastos corrientes de la sede social.
- Subvención Ayuntamiento de Alajeró para colaborar en los gastos de traslado y dietas del coordinador de la Isla.
- Subvención de la Fundación COFARTE para equipamiento informático.

PROPUESTA DE MEJORAS 2024

Objetivos 2024:

1. Consolidar el Proyecto *Atención Integral a las demencias en La Gomera*.

Mediante la consecución de la apertura de nuevas UAI en la Isla, que están pendientes de la firma bien de la firma del correspondiente convenio con el Cabildo Insular o bien de la aprobación de los presupuestos 2024 por parte de los ayuntamientos de la Isla.

Ha sido un objetivo desde hace años, en concreto desde que en 2016 se inició la intervención de Afate en La Gomera.

Con la implicación del Excmo. Cabildo Insular de La Gomera, se dispone de financiación para el contrato del personal técnico necesario, correspondiendo a los ayuntamientos la contratación de los auxiliares que se requieren.

La UAI de San Sebastián de La Gomera está en funcionamiento, y esperamos que durante este año 2024, se pueda proceder a la apertura de la UIA Agulo/Hermigüa que ya cuenta con un local cedido por el ayuntamiento de Agulo.

Nuestro objetivo para 2024 es poner en funcionamiento la UAI Agulo/Hermigüa y estudiar la viabilidad de apertura de otras UAI para la atención de los potenciales usuarios de Vallehermoso y Valle Gran Rey.

2. Mejorar la situación del transporte de usuarios en el conjunto de los servicios.

El transporte de los usuarios hasta los centros, unidades y servicios gestionados por Afate ha supuesto un auténtico quebradero de cabeza para la Asociación. Resulta que, a pesar de no ser un servicio vinculado a nuestra actividad, sí incide directamente en la asistencia de los usuarios, por lo que se han acometido una serie de actuaciones como la inclusión de nuevas rutas en la isla de Tenerife, y una ardua negociación que se ha mantenido durante meses con la empresa encargada.

No obstante, solo hemos podido abordar aquellas cuestiones relativas al transporte hasta los centros y unidades ubicados en la zona metropolitana Santa Cruz de Tenerife- San Cristóbal de La Laguna.

Se considera necesario acometer todas las acciones posibles, dentro de lo que nos resulte posible, para poder garantizar el transporte al resto de UAI en Tenerife y en La Gomera.

3. Cubrir todas las vacantes en nuestros servicios.

Este objetivo depende, en parte, de la consecución del anterior.

Sin embargo, hay municipios en los que la baja ocupación de las Unidades, nos parece que requiere de un estudio particular, como es el caso de la UAI de Guía de Isora, un municipio que, por población censada, debería tener una mayor demanda de atención al alzhéimer y otras demencias, que no se ve reflejada en la ocupación y asistencia de usuarios a la Unidad.

4. Activar la presencia y contenidos en redes sociales.

Afate ha desarrollado su actividad desde 1995 con plena satisfacción para usuarios y familiares. De hecho, hemos experimentado un crecimiento sin precedentes en el número de usuarios tanto directos como indirectos que se ha visto reflejado en un aumento de la plantilla de trabajadores. Actualmente disponemos de más de 600 plazas de atención integral al alzhéimer y otras demencias, con una plantilla de 120 trabajadores.

Esto no se ha visto acompañado de un incremento en el número de asociados, más bien todo lo contrario, hemos sufrido un aumento paulatino y constante durante los últimos años.

Se considera conveniente realizar cuantas acciones podamos acometer para revertir la situación, permitiéndonos captar tanto nuevos asociados de número como honoríficos, entiéndese estos tal y como figura en los Estatutos de la Asociación:

- **Artículo 9. Clases de Asociados.**

Los asociados pueden ser:

- a. Fundadores: quienes suscribieron el acta fundacional de la asociación.
- b. De número: quienes hayan ingresado con posterioridad a la firma del acta fundacional de la asociación y se les admita como tales conforme a estos Estatutos.
- c. **Honoríficos: quienes, por decisión de la Asamblea General, colaboren de forma notable en el desarrollo de los fines de la Asociación o quienes destaquen por ayudar con medios económicos o materiales a la Asociación.**

Para lo cual se considera conveniente disponer de una mayor presencia en las redes sociales.

5. Incrementar el número de asociados.

Según se desarrolla en el objetivo anterior.

No obstante, la Junta Directiva, cree firmemente que además de una mayor presencia en redes sociales, se podría barajar otra serie de actividades (charlas, reuniones con empresas del sector privado, etc.) para la consecución de este objetivo.

DIRECCIONES DE LOS SERVICIOS

Zona metropolitana

- *Centro Nieves Martín: c/ Eladio Alfonso y González nº 6, Ofra, Santa Cruz de Tenerife.*
 - *Salas 1, 2 y 3: Atención a usuarios de 9'15 a 13'15 horas y de 14'30 a 17'00 horas.*
 - *Área de Gestión-Administración: lunes a jueves de 8'00 a 16'30, viernes de 8'00 a 14'00 horas.*
 - *Unidad de Evaluación: lunes a viernes de 9'00 a 17'00 horas.*
- *UAI Cándida Hernández (Anchieta): C/ Henry Dunant, s/n La Laguna.*
 - *Atención a usuarios de 9'15 a 13'15 horas y de 14'30 a 17'00 horas.*
- *Centro de Día Terapéutico Josefa Molina: C/ La Laderita, nº 11, Valle Tabares.*
 - *Atención a usuarios de 8.00 a 17.00 horas.*
- *Centro de Día Terapéutico Isidro Rodríguez Castro: C/Alcalde García Ramos, s/n Santa Cruz de Tenerife.*
 - *Atención a usuarios de 8.30 a 17.00 horas.*

Zona norte

- *UAI Los Silos: C/ San Bernardo s/n. Barrio de San Bernardo, Los Silos.*
 - *Atención a usuarios de lunes a viernes de 9'00 a 13'00 horas.*
 - *Atención a familiares: de 08'00 a 16'00 horas.*
- *UAI Los Realejos: C/ San Isidro s/n. Los Realejos.*
 - *Atención a usuarios de lunes a viernes de 9'00 a 13'00 horas y de 14'30 a 17'30 horas.*
 - *Atención a familiares: de 9'00 a 17'00 horas.*
- *UAI Icod de Los Vinos: Carretera de El Amparo, nº 2, El Amparo, Icod de Los Vinos.*
 - *Atención a usuarios de 9'00 a 13'00 horas.*
 - *Atención a familiares: de 08'00 a 16'00 horas.*
- *UAI Puerto de la Cruz: La Vera, Avenida Archipiélago Canario, edificio Isla de Tenerife, bloque 18, bajo, Puerto de la Cruz.*
 - *Atención a usuarios de 9'00 a 13'00 horas.*
 - *Atención a familiares: de 08'00 a 16'00 horas.*

Zona sur

- *UAI Guía de Isora: C/ Mondiola nº 22, Centro Cultural de Alcalá, Alcalá, Guía de Isora.*
 - *Atención a usuarios de 10'00 a 14'00 horas.*
 - *Atención a familiares: de 08'30 a 16'30 horas.*

- *UAI Adeje: C/Virgen de Fátima.*
 - *Atención a usuarios de 9'00 a 13'00 horas.*
 - *Atención a familiares: de 08'30 a 16'30 horas.*
- *UAI San Miguel de Abona: C/ Inocencia Torres Afonso, nº 70. Las Zocas. CP: 38628. San Miguel de Abona.*
 - *Atención a usuarios de 9'00 a 13'00 horas.*
 - *Atención a familiares: de 08'30 a 16'30 horas.*
- *UAI Candelaria: Morra Cha Concha, S/N. Araya.*
 - *Atención a usuarios de 9'30 a 13'30 horas.*
 - *Atención a familiares: de 08'30 a 16'30 horas.*
- *UAI El Rosario: Camino Candelaria, nº 58, Llano Blanco. Radazul Alto.*
 - *Atención a usuarios de 9'00 a 13'00 horas.*
 - *Atención a familiares: de 08'30 a 16'30 horas.*
- *UAI Fasnia: Plaza de Las Eras, s/n Centro Cultural Las Eras.*
 - *Atención a usuarios de 9'00 a 13'00 horas.*
 - *Atención a familiares: de 08'30 a 16'30 horas.*

UAI La Gomera

- *Calle Profesor Armas Fernández. San Sebastián de La Gomera.*
 - *Atención a usuarios de 9'00 a 13'00 y de 15'00 a 16'30 horas.*

Santa Cruz de Tenerife, 12 de marzo de 2024.
